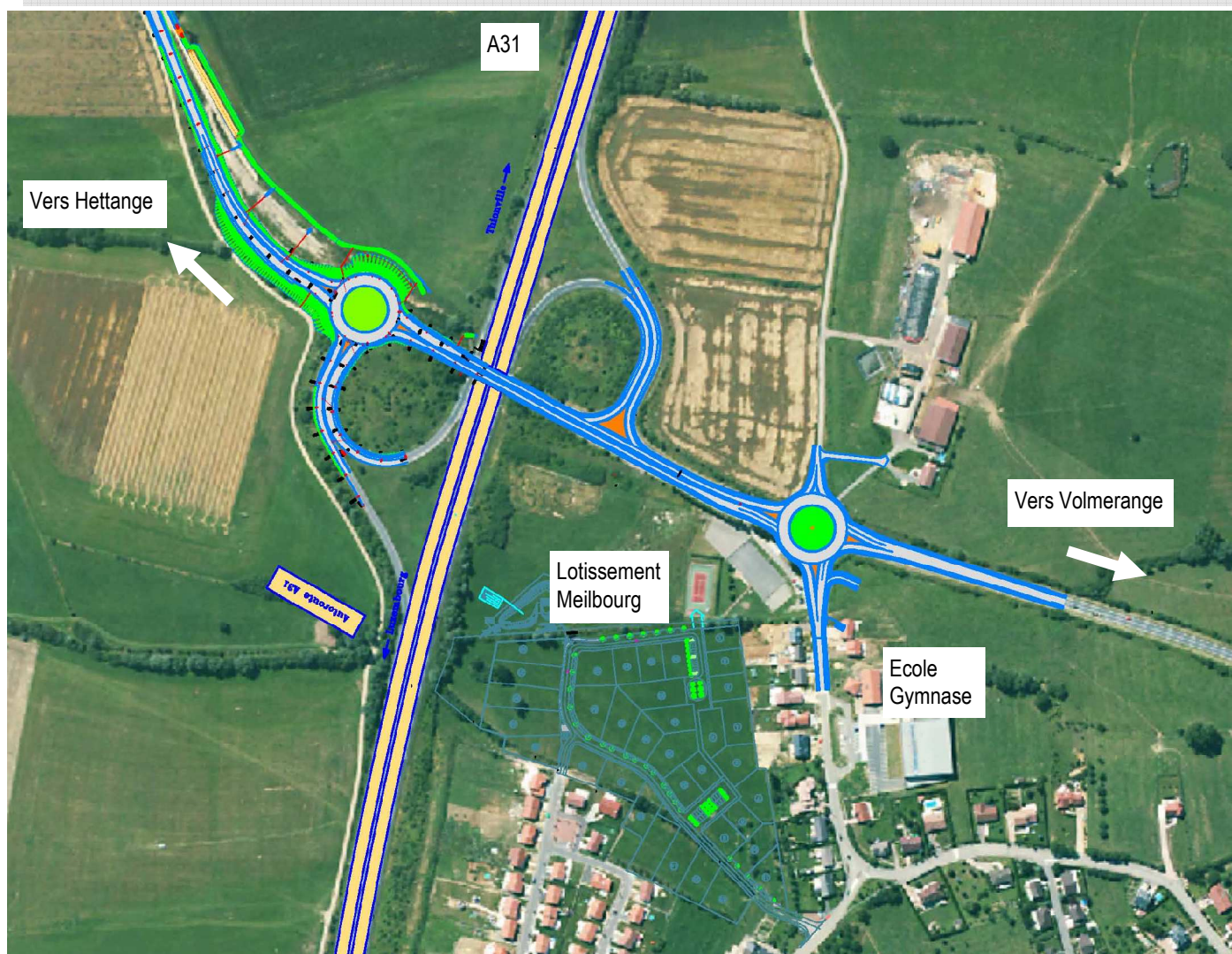

Le rond-point ne sera pas l'arlésienne !

Le rond-point, qui fait parler de lui depuis 2001, cheval de bataille de tous les habitants de Kanfen, sera aménagé à partir du premier semestre 2009. Après de nombreux pourparlers, la nouvelle municipalité a eu gain de cause et le giratoire se situera exactement au niveau de l'intersection actuelle « entrée du village – rue de Hettange »

Petit rappel : Avant les élections, le rond-point devait se situer au niveau de la bretelle d'autoroute sens Luxembourg/Thionville avec un raccordement au nouveau lotissement « Meilbourg » et un reclassement de la route départementale à travers celui-ci. Il était inconcevable pour la nouvelle municipalité d'avaliser ce projet. Aussi, après de nombreuses négociations et avec l'appui de M. Patrick WEITEN, 1^{er} vice-président du Conseil Général de la Moselle, nous avons pu préserver l'entrée historique de Kanfen.

Ce rond-point ainsi que le nouvel aménagement paysager de la rue de Hettange (les travaux démarreront bientôt), seront le reflet d'un nouvel art de vivre à Kanfen alliant esthétique et sécurité.

Un deuxième giratoire sera aménagé de l'autre côté de l'autoroute direction Hettange-Grande, il desservira les bretelles sortie et entrée dans le sens Thionville/Luxembourg.

Un marché convivial pour le plus grand plaisir des villageois !



Les six marchés organisés par la mairie à l'entrée du village ont remporté un grand succès auprès des habitants.



Une ambiance chaleureuse a régné chaque samedi matin pendant l'été devant l'école primaire. En effet, à l'occasion de la première édition du p'tit marché kanfenois, nos jardiniers locaux ont fait des heureux grâce à leur surplus de courgettes, haricots, tomates et autres salades. Bilan encourageant pour cette opération à renouveler avec vous l'année prochaine !

Instauration d'une zone bleue

Le stationnement est un réel problème au sein de notre village. Parmi les solutions s'offrant à la municipalité pour régler prioritairement le stationnement engendré par la pratique du covoiturage sur le parking de l'école élémentaire, la création d'une zone bleue a été retenue.



ZONE BLEUE , un geste citoyen !

Depuis le 1er septembre 2008, le stationnement des véhicules est limité à 1h30 sur les 51 places du parking de l'école. La zone bleue est effective du lundi au vendredi de 8h à 17h. Dans cette zone, tout conducteur laissant un véhicule en stationnement est tenu d'utiliser un disque de stationnement qui doit faire apparaître l'heure d'arrivée ainsi que l'heure limite de stationnement. Ce disque doit être apposé en évidence sur la face interne du pare brise. Les disques prévus à cet effet sont disponibles à l'accueil de la mairie au prix de 1,50 €. Les travailleurs frontaliers seront invités à se stationner désormais sur le parking de l'église.

Relooking verdoyant !

Soucieuse de rendre notre village plus accueillant et agréable, la municipalité s'est mise « au vert ».



Effectivement, c'est un vert bien tendre que celui des nouveaux parterres que vous pouvez découvrir rue Schuman. Ceux-ci ne constituent que le premier pas d'aménagement urbain à venir.

Dans la même optique, un banc a été installé face à l'enclos des « biquettes » de la ferme Kaizer pour la joie des plus petits, des plus grands et des amoureux...



Nouvelle école maternelle pour un vrai campus scolaire

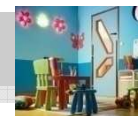

« De toutes les écoles que j'ai fréquentées, c'est l'école buissonnière qui m'a paru la meilleure et dont j'ai le mieux profité »
Anatole France

Au risque de décevoir bien des élèves qui rêvent d'école buissonnière, le dossier de l'école maternelle avance : le **permis de construire** a été **délivré** sans qu'aucune réserve n'ait été émise. Les travaux débiteront avant la fin de l'année 2008.

Ces travaux s'inscrivent dans le projet du campus scolaire qui prévoit un regroupement de toutes les entités scolaires et périscolaires dans le périmètre de l'actuelle école primaire.

Services offerts par la Communauté de Communes de Cattenom



Mission locale du Nord Mosellan



Créée en 1982 à travers toute la France, la mission locale a pour mission de réinsérer professionnellement les jeunes de 16 à 25 ans. Elle aide à la rédaction de CV et prépare aux entretiens d'embauche. Elle organise aussi une remise à niveau scolaire et dialogue avec les jeunes sur les différents problèmes qu'ils peuvent rencontrer (familiaux, accès au logement, alcoolisme et toxicomanie, confiance en soi...).

Contact Mission locale : Thionville : **03 82 82 85 15** / mission.locale.thio@wanadoo.fr
Hayange : **03 82 85 45 45** / mission.locale.haya@wanadoo.fr

Les responsables de la structure se déplacent également dans les communes du canton de Cattenom. A Kanfen, vous pourrez les retrouver sur le parking de l'école primaire rue de Hettange le **jeudi 23 octobre de 11h25 à 11h45**. N'hésitez pas à venir retrouver la Mission Locale si vous en ressentez le besoin.

Ecrivain public



M. Pierre ENGLER, écrivain public membre de l'AFEP (Administration Faciles Ecrivains Publics) propose une permanence à la **Maison communautaire** à Cattenom le **vendredi de 14h à 16h**. Service gratuit

Contact CCCE : **03 82 82 05 60**

Relève des compteurs

Electricité réseau distribution France

Annnonce de la relève des compteurs du 19 au 23 septembre 2008. En cas d'absence, communiquer vos index au serveur **0820 333 433** (0,118 €/min)

CHASSE : Dates de battues 2008/2009

Communes concernées : Hettange – Roussy – Kanfen – Zoufftgen

Chasse petit gibier (plaine) : Samedi 18 oct./Samedi 25 oct. / Jeudi 27 nov. / Mercredi 10 déc.

Grandes battues : Lundi 03 nov. St-Hubert / Samedi 22 nov. / Samedi 13 déc. / Vendredi 26 déc. / Samedi 10 janv. 2009 / Samedi 24 janv. 2009

Pour des raisons de sécurité, ne fréquentez pas la forêt à ces dates.

Un défibrillateur à votre disposition en cas d'urgence !

La pharmacie GROSSE de Volmerange-les-Mines met à disposition de la population un défibrillateur.

Contact : **03 82 50 61 09** / 14 avenue de la Liberté

La défibrillation précoce est une des conditions nécessaires à la survie en cas d'arrêt cardiaque, principale cause de mort subite chez l'adulte. Afin que ce geste médical puisse être effectué le plus tôt possible, des appareils simplifiés ont été conçus. Ils procèdent automatiquement au diagnostic de la fibrillation ventriculaire, grâce à un logiciel d'analyse de tracé électro-cardiographique. **Ils ont vocation à être utilisables par tout le monde** et permettent au besoin de délivrer un choc électrique pour effectuer la défibrillation.

Portrait : Marcel WINCKEL, le rossignol de Kanfen

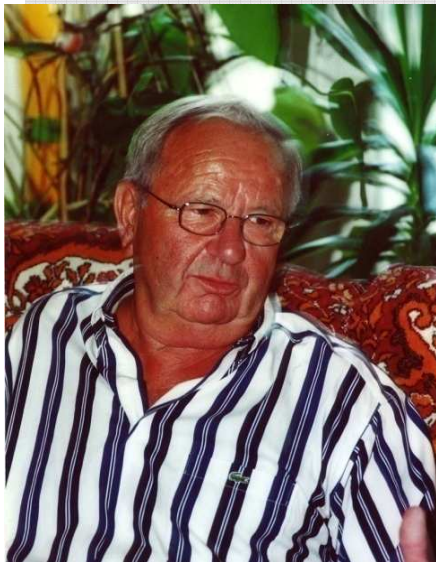

Né le 03 mars 1932 à Kanfen, marié à Jacqueline WRENBEL le 18 avril 1959 à Entringe Cité, père de deux enfants, quatre fois grand-père et une fois arrière grand-père.

Orphelin de père et de mère à l'âge de 14 ans, Marcel a été élevé par sa sœur aînée et n'a jamais quitté Kanfen. Dès l'âge de 15 ans, il travaille au fond de la mine Charles Ferdinand et sera le premier et le plus jeune foreur à machine JUMBO. Il y passera près de 33 ans. Mais à cette époque, il n'était pas rare de cumuler les emplois. Ainsi a-t-il travaillé au service de la commune en tant que cantonnier pendant 12 ans, puis il a secondé son épouse au café de la « Bonne source » de 1968 à 1980.

Il a été président du club « LA JEUNESSE », le seul club qui rassemblait les jeunes du village et organisait des excursions dont il garde encore de merveilleux souvenirs.

Epicurien, il aime la tête de veau, le bon vin ! Chanteur invétéré, dès son réveil il interprète Tino Rossi, Edith Piaf, Michèle Torr. Ses principales qualités : la franchise et la bonté diront ses proches. Son plus grand désir, couler des jours heureux dans son village natal qu'il aimerait garder authentique sans trop d'urbanisation !

Un 14 juillet remarqué

La présence de porte-drapeaux représentant l'UNC des anciens combattants section Hettange-Grande, la participation des membres de l'association « Le Tiburce » et l'interprétation à la trompette de l'hymne national et européen par M. CONSI de la Lyre (Hettange) ont enrichi cette cérémonie. Nous vous attendons plus nombreux l'an prochain pour partager ce moment !



Rentrée 2008/2009

Mardi 2 septembre, la cloche a sonné et les enfants du village ont repris le chemin de l'école pour l'année scolaire 2008/2009 dont la nouveauté est la semaine de 4 jours (plus d'école le samedi matin). Les effectifs sont en constante évolution puisqu'au total, 109 enfants fréquentent les écoles de Kanfen.

Maternelle--> Petits: 12, Moyens: 14, Grands: 18

Directrice: **Mme NIERENBERGER**

Primaire--> CP: 10, CE1: 14, CE2: 14, CM1:10, CM2: 17

Directeur: **M. TCHOROVSKI**

Agenda

- Dimanche 14 sept. - Fête paroissiale et journée du patrimoine
- Dimanche 30 oct. - Club 3^{ème} âge - Concours de belote
- Dimanche 21 sept. Pétanque - **Challenge communal**
Venez nombreux jouer aux boules !
- Sam. 27 sept - la commune organise une **journée familiale** sur le thème de la **forêt** : balade départ 14h30 **au presbytère** / expo de 13h30 à 19h / concert de trompes de chasse à 18h
- Vendredi 31 oct. - KAN'FUN - Halloween



ENSEMBLE, COMMUNIQUONS

Au cours de ce mandat, la municipalité souhaite rencontrer les habitants par quartier pour débattre avec eux des questions qui les préoccupent.

Réunion publique n°2
17 septembre 2008
pour les habitants
de Cantevanne

Réunion publique n°3
03 octobre 2008
pour les habitants
de Kanfen-sous-Bois

Rendez-vous à 20h
dans le hall de l'école
élémentaire Jean de Raville

Imprimé en 400 exemplaires par la Mairie de Kanfen

4, rue de la Mairie / 57330 KANFEN / Tél.: 03 82 50 61 10 / Fax: 03 82 50 61 68
mairie-kanfen@wanadoo.fr / ouverture : mardi-vendredi 16h-19h / jeudi 9h-12h

Ne pas jeter sur la voie publique

